MOVIMIENTO FAMILIAR CRISTIANO

Arquidiócesis de Los Ángeles

CICLO 2020-2021

Enero-Abril 2021 Vol. #48 No. 3

"Les dejo la Paz, les doy mi Paz.
La Paz que yo les doy
no es como la que da el mundo.
Que no haya en ustedes
angustia ni miedo."

Juan 15, 27

www.mfc-losangeles.org

Movimientofamiliar Cristiano
Arquidiocesisdelos Angeles

mfcarquidiocesisdelosangeles@gmail.com

MovimientoFamiliarCristiano_LA

SALUDO DE LOS PRESIDENTES DEL MFC-LA

¡Felices Pascuas!

Reciban un cordial Saludo de sus Hermanos en Cristo y deseamos que se encuentren muy bien.

Compartiendo la alegría de la Resurrección de Nuestro Señor Jesucristo, que al mismo tiempo nosotros resucitemos junto con El, dejando al hombre viejo y revistiéndonos con el traje nuevo.

Ya estamos en la recta final de este ciclo 2020-2021, que con la gracia de Dios hemos caminado Juntos en este Servicio, siguiendo Unidos en Oración juntos, y que esto no pare, Una Familia Un Movimiento.

Felicitamos a todos los Servidores Elegidos como Nuevos Coordinadores de Zona para el Ciclo 2021-2022, Dios los acompañará y los guiará en este Servicio Con Amor y Por Amor, Gracias por decir Sí al Llamado de Dios.

Estamos muy contentos al mirar el gran apoyo que ustedes le dan al Movimiento Familiar Cristiano Los Angeles.

¡De Igual manera Felicitamos la Membresía de Terceros Niveles que está a punto de concluir su Ciclo Básico, Muchas Felicidades!

Sabemos que el camino no fue fácil y encontraron muchos obstáculos, pero su Amor conyugal y Familiar fue más fuerte y no se bajaron del Barco, el Muelle los espera con otros propósitos, el propósito de Servir a los demás compartiendo todas esas herramientas que adquirieron en el caminar y poniendo los Dones a trabajar.

"El que entra por la puerta es el pastor de las ovejas. El cuidador le abre y las ovejas escuchan su voz; llama por su nombre a cada una de sus ovejas y las saca fuera. Cuando ha sacado todas sus ovejas, empieza a caminar delante de ellas, y las ovejas lo siguen porque conocen su voz." Juan 10, 2-4

Todos Hemos escuchado la voz: Equiperos, Coordinadores de Equipo, Financieros, Coordinadores de Zona, Asesores Espirituales, Sub-Secretarías, Secretarías y Presidentes, hemos reconocido la Voz de Nuestro Señor Jesucristo que nos ha llamado a seguirlo, Gracias a cada uno de ustedes porque juntos nos hemos apoyado en escuchar solo la voz de nuestro Padre Dios.

¡Qué Dios y la Virgen María los Bendiga!

Oscar y Cecilia Aviña, Presidentes MFC-LA

SALUDO DE LOS ASESORES ESPIRITUALES DEL MFC-LA

¡Hola! En el nombre del Señor Jesús les hago llegar mis saludos a los Miembros del Movimiento Familiar Cristiano, ECA, Secretarías, Subsecretarías y las familias del Movimiento. Ya estamos llegando al final del primer año del trienio. Y también estamos finalizando el tiempo Pascual en la liturgia de la Iglesia. Después de los cincuenta días de la resurrección del Señor, celebramos la llegada del Espíritu Santo, también llamado "la Fiesta de Pentecostés". El Espíritu Santo da vida a la Iglesia. Hemos estado celebrando que Jesús está vivo, y que venció a la muerte y a los poderes del mal. Cristo anunció a sus discípulos que el Espíritu Santo, el mismo que "hablo por los profetas", vendría sobre ellos, su Iglesia naciente, para hacerles comprender muchas cosas. Pidamos la gracia de vivir conforme al mismo Espíritu. Por eso la Iglesia bautiza a los creyentes en el nombre del Padre y del Hijo y del Espíritu Santo.

Recordemos también lo que Jesús les dijo: "Me ha sido dado todo poder en el cielo y en la tierra. Vayan, pues, y hagan discípulos a todos los pueblos, bautizándolos en el nombre del Padre y del Hijo y del Espíritu Santo, y enseñándoles a cumplir todo cuanto yo les he mandado; y sepan que yo estoy con ustedes todos los días, hasta el fin del mundo". Por eso yo quisiera invitarles a ustedes a seguir esta orientación del Señor y ser también nosotros discípulos del Señor dando testimonio de esta verdad. Bautizando a nuestros hijos, participando de las misas dominicales, confesándonos, si no estamos casados buscando realizar nuestro sacramento del Matrimonio u otros sacramentos. Sobre todo alimentándonos del cuerpo y la sangre del Señor; donde el Espíritu Santo fluya sobre nosotros. Y es más perseverando en nuestra vida de esposo y padres de familia con la ayuda del Espíritu Santo; ese testimonio de vida es por siempre, hasta que la muerte lo separa. Ya no son dos sino uno solo en Cristo, verdad y vida. Muchos saludos y bendiciones familias del MFC.

Su amigo en Cristo,

P. Víctor Raúl Ramos Zárate.

SALUDO DE LOS ASESORES ESPIRITUALES DEL MFC-LA

Queridos miembros del MFC-LA, Felices Fiestas Pascuales. Que Cristo Resucitado este Siempre en sus corazones. Reciban mi reconocimiento sincero por la gran labor que realizan en favor de las familias. “Recuerden que hay más dicha en dar que en recibir.”

En estos meses venideros estaremos celebrando muchos acontecimientos en favor y bienestar de la vida de la familia, como es el mes de mayo celebraremos a todas las mamás desde ya vaya mis saludos para todas ellas que siempre están en primera línea dando la cara por la familia, también celebraremos la fiesta de la Virgen de Fátima, en el mes de junio al Sagrado Corazón de Jesús, y así otros acontecimientos que nos estarán ayudando adentrarnos en la vida Cristiana.

Queridos Hermanos es necesario ante la situación en que estamos viviendo, tomar una postura sincera, consiente y responsable en favor de la vida motivando a su familia a recibir la vacuna contra el Covid-19 para salvar nuestras vidas. Somos conscientes que esta pandemia ha causado y sigue causando tanto dolor y sufrimiento a muchas familias. Gracias a Dios la ciencia médica ha encontrado una vacuna para poder protegernos, hay que tener la certeza que a través, de ellos está también, La mano De Dios “que no quiere que nadie se pierda sino que todos alcancen la salvación.’’ Así es queridos hermanos a seguir luchando por su propia familia, por las familias, por su bienestar, santificación y amor por la palabra de Dios, siempre con gran entrega y todo para la mayor gloria de Dios y hacerlo todo, por amor a Cristo con generosidad y sacrificio, que la Virgen de Guadalupe nos proteja y nos muestre el camino de Cristo.

Reciban mis bendiciones,

Fr. Fredy Rosales

SALUDO DE LOS ASESORES ESPIRITUALES DEL MFC-LA

Queridos miembros del MFC, reciban un abrazo y calurosos saludos de sus hermanos en Cristo Alfonso y Alicia Castillo, Pareja Diaconal del MFC. Después de saludarlos queremos felicitarlos por un ciclo más en el MFC. Por todo el amor y entrega al servicio del MFC que Dios los llamó para llevar la buena nueva al pueblo de Dios. Que Dios los siga bendiciendo por su servicio tanto como en este ciclo, como para el que viene, porque Dios y el MFC nos espera para seguir sirviendo con entusiasmo.

San Mateo 25, 34-36 nos dice, “Vengan, benditos de mi Padre, y tomen posesión del reino que ha sido preparado para ustedes desde el principio del mundo. Porque tuve hambre y ustedes me dieron de comer; tuve sed y ustedes me dieron de beber. Fui forastero y ustedes me recibieron en su casa. Anduve sin ropas y me vistieron. Estuve enfermo y fueron a visitarme. Estuve en la cárcel y me fueron a ver”. Jesús se identifica con las personas en desventaja como muchas familias del MFC. El verdadero amor de Dios se vive realmente en el prójimo. Jesús nos lo dice claramente, “lo que hacéis a mis hermanos más pequeños, me lo hacéis a mi y además, con ejemplos prácticos. Esta caridad brota naturalmente del amor de Dios. Esto nos prepara para vivir un Pentecostés con más amor y entendimiento queridos hermanos. Hemos iniciado ya la celebración de Pentecostés imitando a los apóstoles y los discípulos que con María, la Madre de Jesús, perseveraban en la oración aguardando la venida del Espíritu Santo conforme a la promesa de Dios. Así nosotros nos preparamos como los apóstoles. Al igual nosotros como MFC llevemos la buena nueva a todo los creyentes. Que Dios y el Espíritu Santo nos llene de sabiduría para poder seguir sirviendo en el MFC con amor y entrega. Que Dios los bendiga!

Sus hermanos en Cristo,

Alfonso y Alicia Castillo, Pareja Diaconal.

4to Apostolado Interno y Finanzas

Domingo, 24 de Enero 2021

Hola queridas familias de MFC-LA, les deseamos hoy y siempre toda la felicidad del mundo. Les damos las gracias a todos los equipos zonales por su servicio a todas las familias de su comunidad y gracias a este nuevo medio virtual pudimos alcanzar algunas familias de otros estados y países.

Estamos agradecidos con Dios por dejarnos compartir con ustedes cada evento del Ciclo 2020-2021, en especial en los Apostolados Internos y Finanzas. Les damos las gracias por su asistencia y perseverancia, porque nos tocó vivir este ciclo con retos.

Esperamos que las bendiciones se hayan derramado en ustedes por medio de los expositores y temas que con mucho amor prepararon las Secretarías. Confiados en que todas estas herramientas nos encaminen hacia Jesucristo. Cada evento fue muy emotivo contar con su participación y poder verlos aunque haya sido virtualmente por Zoom, en verdad nos impulsan a seguir dando lo mejor de nosotros.

También agradecemos a todo el equipo ECA y a las Subsecretarías por apoyarnos, sin duda la union hace la fuerza. Le rogamos al Espíritu del Santo que nos guíe en este camino de servicio y que nuestra Madre Santísima, La Virgen de Guadalupe sea nuestro modelo a seguir.

Sus Hermanos en Cristo, *Servando y Angélica Sánchez*
Secretaría de Finanzas y Vice Presidentes

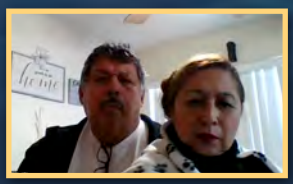

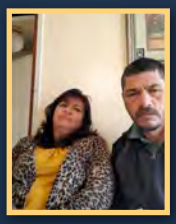

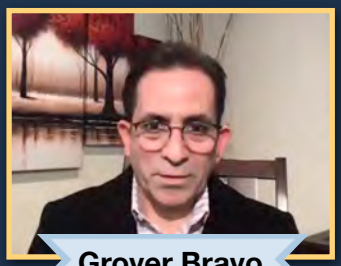

Grover Bravo

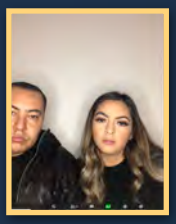

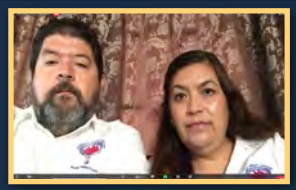

5to Apostolado Interno y Finanzas

Domingo, 21 de Febrero 2021

Eloy Cabrera

6to Apostolado Interno y Finanzas

Domingo, 28 de Marzo 2021

Con mucho cariño y entusiasmo hemos seguido reuniéndonos por la plataforma virtual Zoom. Ha sido un ciclo de gran formación y aprendizaje. Agradecemos el apoyo de todos ustedes en cada uno de los eventos, cuales nos han permitido preparar para poder llevarlos a cabo. A lo cual queremos dar un especial agradecimiento a toda la membresía porque hicieron posible que en el 5to AIF, que se llevó a cabo el domingo 21 de febrero del presente año, tuviéramos el primer Apostoladito con los niños de la membresía. Agradecemos a Juan y Laura Santos, quienes son los facilitadores que han estado apoyando en los apostoladitos desde entonces. También ese día Eloy Cabrera nos compartió un tema de Cuaresma y agradecemos su entrega y dedicación.

Gracias a todos los que han hecho todo lo posible por llevar acabo sus votaciones, y a todos los que han dicho Sí al Señor.

Agradecemos a nuestros asesores espirituales, la pareja Diaconal Alfonso y Alicia Castillo, quienes nos apoyaron en el 7mo AIF, que se llevó a cabo el día 18 de abril del presente año, quienes nos compartieron el tema "Dones y Frutos del Espíritu Santo", y nos llenaron de ese Espíritu de Dios que ellos viven y transmiten a cada momento, Gracias!

Ya casi finalizando este ciclo y con mucha emoción agradecemos a Dios por haber tenido el privilegio de servirles, y a ustedes gracias por el servicio que le brindan a su zona y a las familias. Que Dios siga bendiciendo su Servicio!

Sinceramente,

Víctor y Angelica Guzmán

Secretaría de Apostolado Interno

Juan Antonio González

7mo Apostolado Interno y Finanzas

Domingo, 18 de Abril 2021

Pareja Diaconal
Alfonso y Alicia Castillo

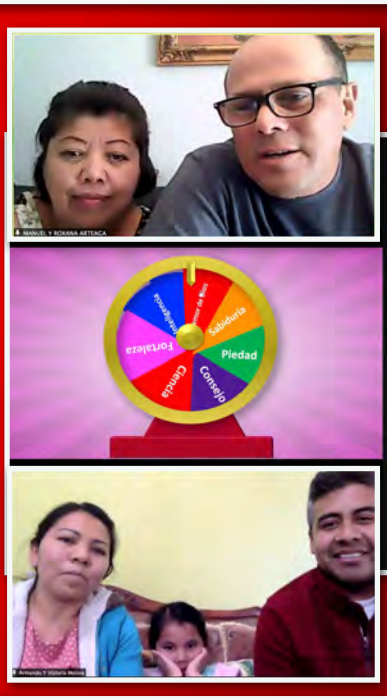

Apostoladitos

ENCONTRÁNDONOS EN MEDIO DE LA PANDEMIA

Sábado, 6 de Febrero 2021

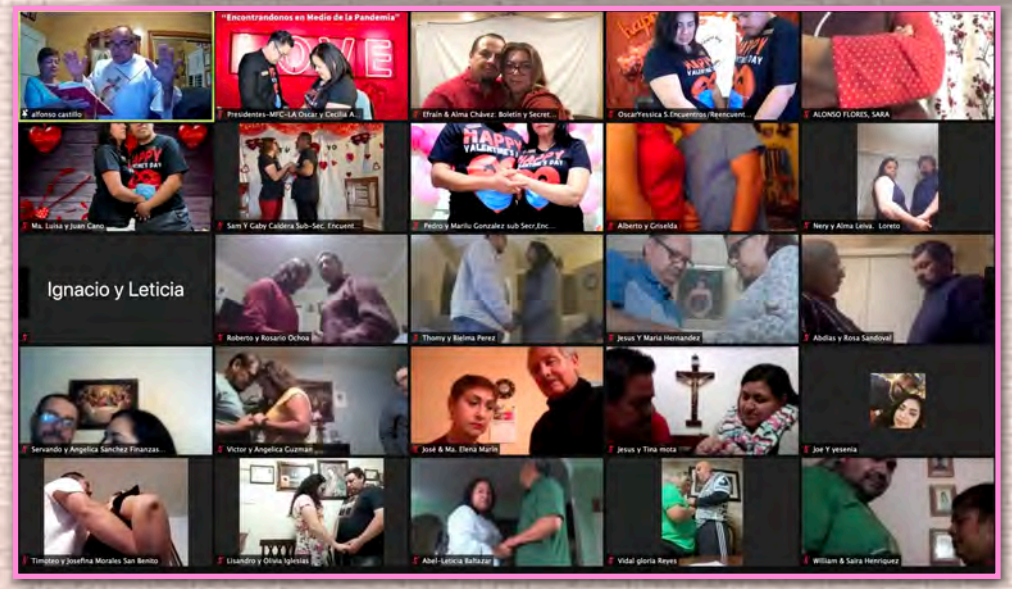

Queridas familias del Movimiento Familiar Cristiano, reciban un saludo y un abrazo de nuestra parte. Agradecemos a cada uno de ustedes por la respuesta recibida a este evento "Encontrándonos en Medio de la Pandemia." Para nosotros siempre es un gusto poder compartir y verlos disfrutar, pero sobre todo poder llevar una sonrisa a sus hogares a través de la pantalla. Vivimos tiempos diferentes, pero con su apoyo hemos podido seguir en movimiento y crecer juntos. Gracias de todo corazón por su asistencia. ¡Qué Dios los bendiga!
Sus hermanos en Cristo,

Oscar y Yessica Mendoza
Secretaría de Encuentros y Reencuentros Conyugales

Tony y Liz Orozco

Pareja Diaconal
Alfonso y Alicia Castillo

NOCHE ESPECIAL DE ASESORES ESPIRITUALES

Viernes, 12 de Febrero 2021

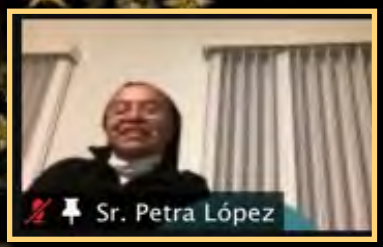

Queridas familias del MFC-LA, gracias por darse el tiempo y la oportunidad de acompañarnos a reconocer el servicio de cada uno de los Asesores Espirituales. Para nosotros fue un placer y un honor poder llevar acabo este evento tan Especial. Sabemos que cada evento durante este ciclo a sido un reto y este no fue la excepción. A pesar del reto y las circunstancias que ya todo sabemos, nos dio mucha alegría contar con la presencia virtual de cada uno de ustedes pero en especial de los Asesores Espirituales, que a pesar de sus ocupaciones, se dieron el tiempo para conectarse y disfrutar de esta Noche Especial para ellos. Nos llenó de alegría mirarlos participar y disfrutar todo el evento. Sabemos que esto es un pequeño reconocimiento por todo lo que hacen en cada una de sus zonas. Sus sonrisas y caras felices nos llenan de satisfacción como Secretaría y nos motivan a seguir adelante trabajando arduamente para el próximo ciclo, que esperamos en Dios, ya sea presencial. Agradecemos a Asesores Espirituales, Coordinadores de Zona, Financieros, Coordinadores de Equipo, Equiperos e Invitados Especiales por su asistencia. Gracias a todo el ECA, por su Apoyo!

Atentamente, *Efraín y Alma Chávez*,
Secretaría de Boletín y Secretarios.

SEGUNDA REUNIÓN GENERAL ANGEL GUARDIAN

SEGUNDA REUNIÓN GENERAL INMACULADA CONCEPCIÓN

SEGUNDA REUNIÓN GENERAL MARÍA INMACULADA

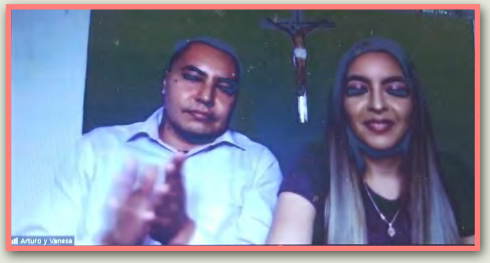

SEGUNDA REUNIÓN GENERAL NUESTRA SRA. DE LA GRACIA

SEGUNDA REUNIÓN GENERAL NUESTRA SRA. DE LA PAZ

SEGUNDA REUNIÓN GENERAL NUESTRA SRA. DE LORETO

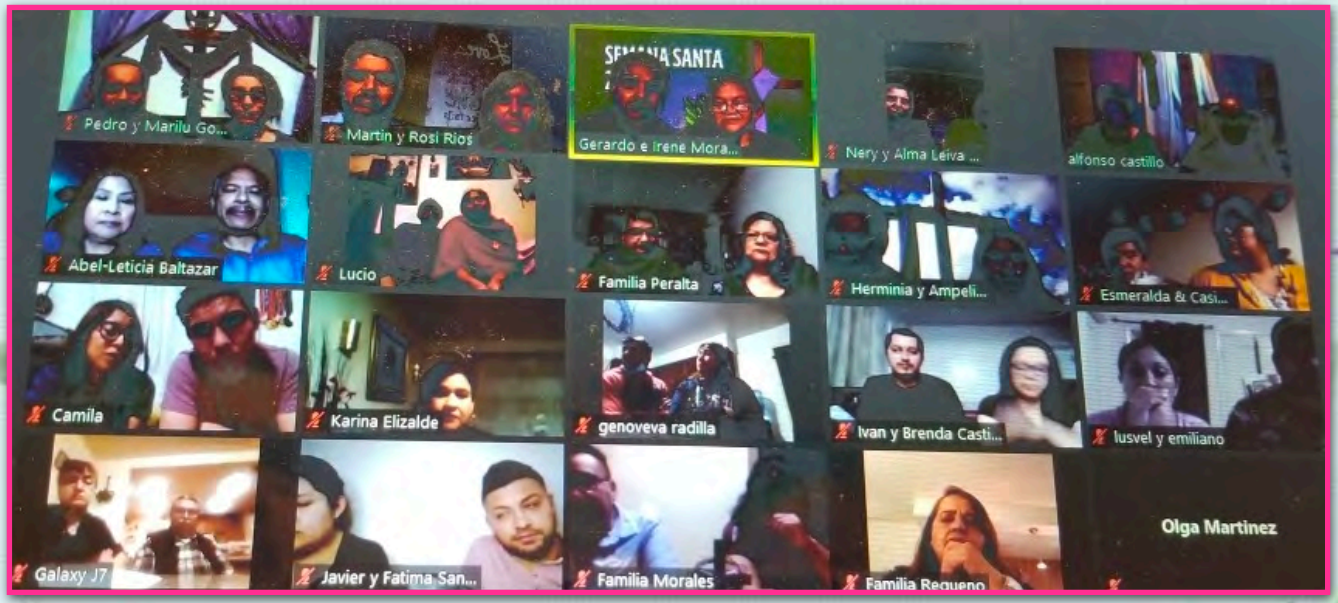

SEGUNDA REUNIÓN GENERAL
SAGRADA FAMILIA Y SANTO DOMINGO SAVIO

SEGUNDA REUNIÓN GENERAL
SAN BENITO

SEGUNDA REUNIÓN GENERAL SAN FERNANDO

SEGUNDA REUNIÓN GENERAL SAN RAFAEL

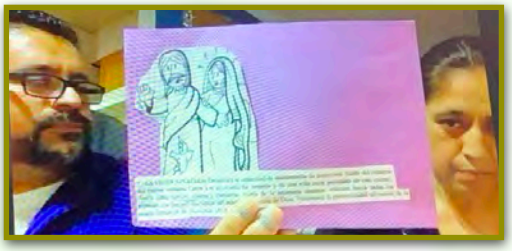

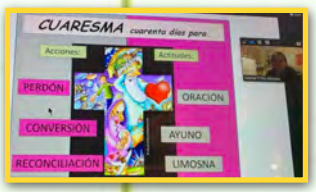

SEGUNDA REUNIÓN GENERAL
SANTA ELISABETH (VAN NUYS)

SEGUNDA REUNIÓN GENERAL
SANTA JUANA FRANCISCA DE CHANTAL

SEGUNDA REUNIÓN GENERAL SANTA MARÍA DE PALMDALE

¡El Equipo Coordinador Arquidiocesano les Agradece por su Servicio!

RETIRO DE MOTIVACIÓN PARA SERVIDORES

Domingo, 14 de Marzo 2021

Noel Díaz

Raúl Navarro Jr.

Querida membresía del MFC-LA, reciban un cordial abrazo fraternal de sus hermanos en Cristo. En esta oportunidad queremos darles las gracias a cada uno de ustedes por el apoyo, compromiso y entrega para este Retiro de Motivación para Servidores. Gracias por ese Sí al Señor y la Virgen. Sigan trabajando como hasta ahora lo han hecho en sus zonas, pero especialmente en sus familias para que se siga proclamando el Evangelio a través de sus vidas.

¡Gracias a todos por ser parte de esta familia y muchas bendiciones en el nombre de Jesucristo!

Abel y Leticia Baltazar
Secretaría de Promoción

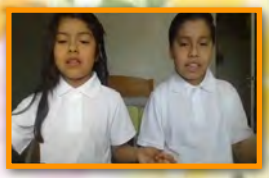

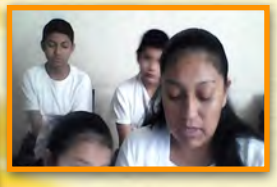

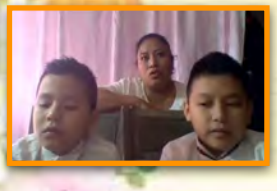

SUPERANDO PRUEBAS CON AMOR

Sábado, 10 de Abril 2021

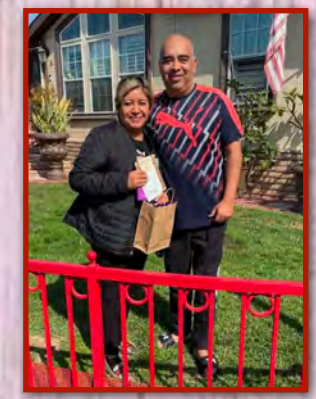

Hola Familia del Movimiento Familiar Cristiano-Los Angeles, gracias por decir si a este llamado que nuestro Padre Dios les hizo para este evento "Superando Pruebas con Amor" sin duda alguna pudimos sentir la presencia del Espíritu Santo. Nos llena de gozo ver cómo el mensaje llegó a sus corazones. Planeamos en conjunto con nuestras subsecretarías con mucha ilusión este evento. ¡Disfrutamos tanto como ustedes!
Las palabras no alcanzan para agradecer su apoyo incondicional y sus muestras de cariño.
¡Deseando poder encontrarnos muy pronto y seguir compartiendo esta jornada, gracias, reciban nuestro sincero cariño y que Dios bendiga sus hogares!
Sus hermanos en Cristo,

Oscar y Yessica Mendoza

Secretaría de Encuentros y Reencuentros Conyugales

NOCHE MULTICULTURAL Y BAILE

Sábado, 24 de Abril 2021

¡Hola familias del Movimiento Familiar Cristiano los Ángeles! Felices de Saludarles y Agradecerles por Asistir y compartir un poco de su cultura, en la Noche Multicultural y Baile. Especialmente queremos agradecerles a las Familias que hicieron el video de su país y también a las que bailaron el baile típico. Muchas Gracias Sr. Juan Cano por ayudar a editar los videos. Bueno, gracias a toda la membresía por el apoyo de siempre, porque sin ustedes ningún evento se llevaría acabo. Como Secretaría de Eventos Especiales les damos las gracias a nuestra Subsecretaría Ángel y Marcela Pérez por todo su ayuda. Este evento se planeó con el objetivo de pasar un buen rato y divertirnos. Esperamos que muy pronto volvamos a la normalidad y nos veamos en persona. ¡Qué Dios los bendiga!

Daniel y Socorro Salas
Secretaría de Eventos Especiales

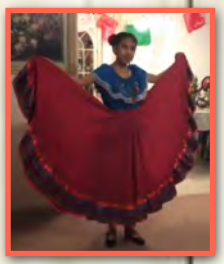

EL SANTO ROSARIO

¡Todos los Lunes!

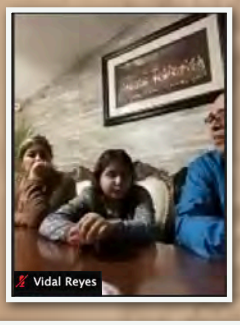

Mayo: Mes de María

Por: Tere Vallés | Fuente: Catholic.net

Mayo es el mes de las flores, de la primavera. Muchas familias esperan este mes para celebrar la fiesta por la recepción de algún sacramento de un familiar. También, Mayo es el mes en el que todos recuerdan a su mamá (el famoso 10 de Mayo) y las flores son el regalo más frecuente de los hijos para agasajar a quién les dio la vida.

Por otro lado, todos saben que este mes es el ideal para estar al aire libre, rodeado de la belleza natural de nuestros campos. Precisamente por esto, porque todo lo que nos rodea nos debe recordar a nuestro Creador, este mes se lo dedicamos a la más delicada de todas sus criaturas: la santísima Virgen María, alma delicada que ofreció su vida al cuidado y servicio de Jesucristo, nuestro redentor.

Celebremos, invitando a nuestras fiestas a María, nuestra dulce madre del Cielo.

¿Qué se acostumbra hacer este mes?

- Recordar las apariciones de la Virgen. En Fátima, Portugal; en Lourdes, Francia y en el Tepeyac, México (La Guadalupe) la Virgen entrega diversos mensajes, todos relacionados con el amor que Ella nos tiene a nosotros, sus hijos.
- Meditar en los cuatro dogmas acerca de la Virgen María que son:
  1. Su inmaculada concepción: A la única mujer que Dios le permitió ser concebida y nacer sin pecado original fue a la Virgen María porque iba a ser madre de Cristo.
  2. Su maternidad divina: La Virgen María es verdadera madre humana de Jesucristo, el hijo de Dios.
  3. Su perpetua virginidad: María concibió por obra del Espíritu Santo, por lo que siempre permaneció virgen.
  4. Su asunción a los cielos: La Virgen María, al final de su vida, fue subida en cuerpo y alma al Cielo.
- Recordar y honrar a María como Madre de todos los hombres.
  María nos cuida siempre y nos ayuda en todo lo que necesitemos. Ella nos ayuda a vencer la tentación y conservar el estado de gracia y la amistad con Dios para poder llegar al Cielo. María es la Madre de la Iglesia.
- Reflexionar en las principales virtudes de la Virgen María.
  María era una mujer de profunda vida de oración, vivía siempre cerca de Dios. Era una mujer humilde, es decir, sencilla; era generosa, se olvidaba de sí misma para darse a los demás; tenía gran caridad, amaba y ayudaba a todos por igual; era servicial, atendía a José y a Jesús con amor; vivía con alegría; era paciente con su familia; sabía aceptar la voluntad de Dios en su vida.
- Vivir una devoción real y verdadera a María.
  Se trata de que nos esforcemos por vivir como hijos suyos. Esto significa:
  1. Mirar a María como a una madre: Platicarle todo lo que nos pasa: lo bueno y lo malo. Saber acudir a ella en todo momento.
  2. Demostrarle nuestro cariño: Hacer lo que ella espera de nosotros y recordarla a lo largo del día.
  3. Confiar plenamente en ella: Todas las gracias que Jesús nos da, pasan por las manos de María, y es ella quién intercede ante su Hijo por nuestras dificultades.
  4. Imitar sus virtudes: Esta es la mejor manera de demostrarle nuestro amor.
- Rezar en familia las oraciones especialmente dedicadas a María.
  La Iglesia nos ofrece bellas oraciones como la del Ángelus (que se acostumbra a rezar a mediodía), el Regina Caeli, la Consagración a María y el Rosario. Y varias otras oraciones Marianas.
- Cantar las canciones dedicadas a María.
  Que nos ayudan a recordar el inmenso amor de nuestra madre a nosotros, sus hijos.

PENTECOSTÉS:
¡Fiesta Grande para la Iglesia!

Por: P. Fernando Pascual LC | Fuente: Catholic.net

Pentecostés fue un día único en la historia humana. En la Creación del mundo, el Espíritu cubría las aguas, “trabajaba” para suscitar la vida. En la historia del hombre, el Espíritu preparaba y enviaba mensajeros, patriarcas, profetas, hombres justos, que indicaban el camino de la justicia, de la verdad, de la belleza, del bien. En la plenitud de los tiempos, el Espíritu descendió sobre la Virgen María, y el Verbo se hizo Hombre.

En el inicio de su vida pública, el Espíritu se manifestó sobre Cristo en el Jordán, y nos indicó ya presente al Mesías. Ese Espíritu descendió sobre los creyentes la mañana de Pentecostés. Mientras estaban reunidos en oración, junto a la Madre de Jesús, la Promesa, el Abogado, el que Jesús prometió a sus discípulos en la Última Cena, irrumpió y se posó sobre cada uno de los discípulos en forma de lenguas de fuego (cf. Hch. 2,1-13) Desde ese momento empieza a existir la Iglesia. Por eso es fiesta grande, es nuestro “cumpleaños”. Lo explicaba san Ireneo (siglo II) con estas hermosas palabras: “Donde está la Iglesia, allí está el Espíritu de Dios, y donde está el Espíritu de Dios, allí está la Iglesia y toda gracia, y el Espíritu es la verdad; alejarse de la Iglesia significa rechazar al Espíritu (...) excluirse de la vida” (Adversus Haereses III,24,1).

Con el Espíritu Santo tenemos el espíritu de Jesús y entramos en el mundo del amor. Gracias al Espíritu Santo cada bautizado es transformado en lo más profundo de su corazón, es enriquecido con una fuerza especial en el sacramento de la Confirmación, empieza a formar parte del mundo de Dios.

Benedicto XVI explicaba cómo en Pentecostés ocurrió algo totalmente opuesto a lo que había sucedido en Babel (Gen 11,1-9). En aquel oscuro momento del pasado, el egoísmo humano buscó caminos para llegar al cielo y cayó en divisiones profundas, en anarquías y odios. El día de Pentecostés fue, precisamente, lo contrario. “El orgullo y el egoísmo del hombre siempre crean divisiones, levantan muros de indiferencia, de odio y de violencia. El Espíritu Santo, por el contrario, capacita a los corazones para comprender las lenguas de todos, porque reconstruye el puente de la auténtica comunicación entre la tierra y el cielo. El Espíritu Santo es el Amor” (Benedicto XVI, homilía del 4 de junio de 2006).

Por eso mismo Pentecostés es el día que confirma la vocación misionera de la Iglesia: los Apóstoles empiezan a predicar, a difundir la gran noticia, el Evangelio, que invita a la salvación a los hombres de todos los pueblos y de todas las épocas de la historia, desde el perdón de los pecados y desde la vida profunda de Dios en los corazones.

Pentecostés es fiesta grande para la Iglesia. Y es una llamada a abrir los corazones ante las muchas inspiraciones y luces que el Espíritu Santo no deja de susurrar, de gritar. Porque es Dios, porque es Amor, nos enseña a perdonar, a amar, a difundir el amor.

Podemos hacer nuestra la oración que compuso el Cardenal Jean Verdier (1864-1940) para pedir, sencillamente, luz y ayuda al Espíritu Santo en las mil situaciones de la vida ordinaria, o en aquellos momentos más especiales que podamos atravesar en nuestro caminar hacia el encuentro eterno con el Padre de las misericordias.

“Oh Espíritu Santo, Amor del Padre, y del Hijo:

Inspírame siempre
lo que debo pensar,
lo que debo decir,
cómo debo decirlo,
lo que debo callar.
Cómo debo actuar,
lo que debo hacer
para gloria de Dios,
bien de las almas
y mi propia santificación.

Espíritu Santo,
dame agudeza para entender,
capacidad para retener,
método y facultad para aprender,
sutileza para interpretar,
gracia y eficacia para hablar.

Dame acierto al empezar,
dirección al progresar
y perfección al acabar.
Amén”

(Por Cardenal Verdier)

UN JUBILEO ES UN TIEMPO DE MISERICORDIA

Con frecuencia Dios puede presentarnos desafíos, pero siempre nos ofrece su misericordia y su gracia para enfrentarlos. Así es como me siento respecto al año pasado. Hemos sufrido de muchas maneras a consecuencia de esta pandemia. Pero también hemos sentido la misericordia y el amor de Dios y hemos experimentado múltiples gracias.

Ahora que nuestra sociedad está empezando a salir de esta pandemia, tengo el gusto de anunciarles que este verano iniciaremos un Año Jubilar para conmemorar el 250 aniversario de la Misión San Gabriel Arcángel, la primera iglesia, fundada el 8 de septiembre de 1771, en lo que es ahora la ciudad de Los Ángeles. Lo que celebramos en este aniversario es el establecimiento de la familia de Dios aquí en Los Ángeles y el principio de su reinado en Estados Unidos.

La Misión San Gabriel fue el corazón espiritual de nuestra ciudad desde que fue fundada. La misión tenía ya 10 años cuando aquel grupo diverso de colonizadores, conocidos como “Los Pobladores”, recorrieron nueve millas, partiendo de la misión para establecer la ciudad de Los Ángeles cerca de la actual Calle Olvera, el 4 de septiembre de 1781. Los Ángeles fue llamada originalmente El Pueblo de Nuestra Señora de los Ángeles de la Porciúncula, en honor de la pequeña capilla en la que San Francisco de Asís escuchó por primera vez el llamado de Jesús.

En este año jubilar, debemos volver a conectarnos con ese espíritu original de santidad y aventura, el espíritu de esa primera generación de místicos, misioneros y migrantes. La Misión San Gabriel fue fundada por un santo misionero franciscano, San Junípero Serra. Deberíamos conocer la historia de nuestro santo, sus palabras y su testimonio. Y deberíamos orar para poder llegar a tener esa misma profundidad de fe y de amor que hizo que San Junípero dejara su familia y su tierra natal para seguir a Jesucristo y proclamar su Evangelio en el nuevo mundo del continente americano.

Este jubileo nos recuerda que, en el plan de salvación de Dios, nuestra ciudad y nuestro estado y, de hecho, todo este país, nació a partir de la misión cristiana. Dios dispuso que, por medio de los primeros pueblos de esta tierra, su Iglesia creciera y edificara su reinado en este nuevo mundo.

Los primeros encuentros entre los españoles y los pueblos indígenas de California fueron tensos y se agravaron debido al cruel desprecio de los soldados y de los colonizadores españoles. Pero cuando los indios Gabrieleño-Tongva se encontraron por primera vez con los franciscanos en el Valle de San Gabriel, quedaron cautivados por una pintura que llevaban los misioneros. Frente a esta imagen de Nuestra Señora de los Dolores, qué llevaba en brazos a un bebé, los indígenas dejaron las armas y ofrecieron su hospitalidad y amistad. Ellos cooperaron con los misioneros y juntos forjaron una nueva cultura y un nuevo modo de vida.

Durante la mayor parte de los últimos 250 años, esa pintura de Nuestra Señora de los Dolores estuvo colgada en el bautisterio de la iglesia de la misión. Cuando un fuego devastador arrasó con la misión el verano pasado, esta pintura sobrevivió, por un milagro de la gracia.

Semanas después del incendio, el 15 de septiembre, día de la fiesta de Nuestra Señora de los Dolores, los trabajadores la descubrieron enterrada bajo los escombros e ilesa en su mayor parte. No tengo ninguna duda de que esta misteriosa obra de arte estará completamente restaurada cuando inauguremos el año jubilar en septiembre.

Cada jubileo es un tiempo de misericordia, una temporada para abrir nuestro corazón para recibir el don de la misericordia de Dios, un tiempo para proclamar la misericordia de Dios al mundo y para compartir su misericordia unos con otros. Le pido a Dios que todos los que formamos parte de la Iglesia aprovechemos este nuevo momento que se nos ofrece para compartir el amor y la salvación de Dios y para ser una luz para nuestra nación. En este tiempo, tan dividido y polarizado en nuestra sociedad, creo que la historia de la Misión San Gabriel le trae un “mensaje” a Estados Unidos.

Las primeras familias de Los Ángeles que llegaron de la misión, incluían a hombres y mujeres de ascendencia africana, hispana, nativa y europea. De estos inicios nació una Iglesia radiante, una Iglesia que hoy celebra el culto y presta sus servicios en alrededor de 40 idiomas.

Durante este jubileo, comprometámonos nuevamente a hacer de nuestra Iglesia un signo de la misericordia de Dios y de los planes de él para la familia humana. Proclamemos lo que los primeros misioneros proclamaron: el amor que Dios tiene por cada persona; la dignidad y la igualdad de todas las razas y de todos los pueblos; la verdad de que todos somos hijos e hijas de Dios, hechos a su imagen y destinados a compartir su gloria.

Oren por mí y yo oraré por ustedes. Y encomendémonos a la Reina de los Ángeles y también en su advocación de Nuestra Señora de los Dolores.

Nuestra ciudad y nación y todo el continente americano, nacieron bajo el cuidado y la protección maternal de María. En el mes de diciembre de este año jubilar, celebraremos el 490 aniversario de las apariciones de Nuestra Señora de Guadalupe, que fueron el verdadero fundamento espiritual del continente americano. Pidámosle a Nuestra Señora que ella nos dé a todos un corazón nuevo para la misión y la misericordia.

(FOTO: El Arzobispo José H. Gomez y un peregrino de San Gabriel se encuentran enfrente de la Misión de San Gabriel, después de la primera misa del incendio masivo que destruyó la iglesia de 249 años en California,

¡En nombre del Equipo Coordinador Arquidiocesano, agradecemos a toda la Membresía por su tiempo y disponibilidad al ingresar a cada uno de los eventos virtuales, preparados con mucho amor, dedicación y entusiasmo para ustedes!

Recuerden que el éxito de los eventos es gracias a ustedes que comparten los anuncios en sus Zonas.

¡Dios bendiga sus familias y esperamos seguirlos viendo en los eventos por venir!

Atentamente, sus hermanos en Cristo;

Equipo Coordinador Arquidiocesano.

Trienio 2020-2023